

**II - Da Sede**

2. Na sede não é permitido ingerir bebidas alcoólicas, nem fumar; como na zona envolvente à sede nos dias das reuniões e de actividades de alguma unidade.

III – Do Agrupamento

4. “A Santa Missa é o centro e a raiz da vida do cristão” e sendo o CNE um movimento da Igreja Católica, as Celebrações Eucarísticas fazem parte integral das actividades. As ausências à Eucaristia, contarão como faltas à actividade, sendo tratadas de acordo com o artigo VII deste Regulamento.

V - Admissões e passagens

1. É elegível para admissão todo o candidato que:

- Professe a religião católica;
- Seja baptizado ou, no caso de ainda o não ser, estar na disposição de se preparar para receber este sacramento.

VI - Das Quotas e Seguros

8. O agrupamento incluirá, nos Censos, apenas os associados que se encontrem em condições regulamentares;

VII - Assiduidade e Pontualidade

2. O associado, não dirigente, que por qualquer motivo tenha de faltar, deverá efectuar um aviso prévio aos seus animadores. No caso de menores de 16 anos o mesmo será efectuado pelo seu encarregado de educação.

7. Quando o número total de faltas de um associado, não dirigente, exceder os 25% das reuniões e/ou 25% das actividades exteriores à sede, o Chefe de Unidade efectuará uma exposição à Direcção do Agrupamento que, de acordo com a mesma, avaliará a aplicação ou não da sanção de suspensão prevista no Regulamento Geral do CNE.

IX - Do Uniforme

1. Todos os elementos devem participar devidamente uniformizados nas respectivas actividades, incluindo reuniões semanais e Eucaristia, sob pena, de não participarem nas referidas actividades.

XIV – Das Actividades

3. Durante acampamentos e outras actividades, os associados não dirigentes, não poderão sair antes do fim das mesmas, salvo aviso prévio e autorização da Equipa de Animação;

4. Não é permitido o uso de telemóveis ou outros aparelhos electrónicos não autorizados pela Equipa de Animação;

10. Nenhum elemento poderá participar em Actividades sem que tenha todos os documentos e quotas regularizadas. Cabe ao Secretário de Agrupamento informar os Chefes de Secção dos elementos que não têm as suas situações regularizadas.

Aprovado pelo Conselho de Agrupamento a 13 de Setembro de 2009

GUIA DE PAIS 2012

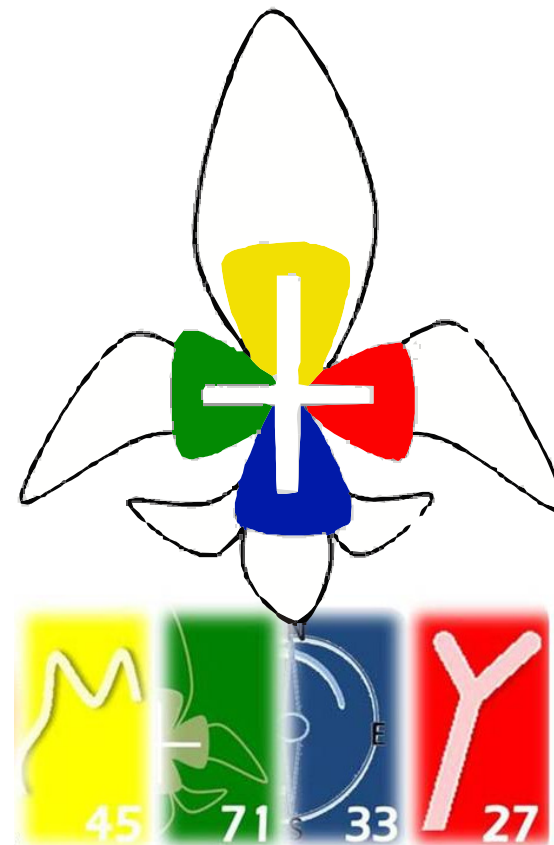

CNE 683

TELHEIRAS

1

Agrupamento

Contactos

Chefe de Agrupamento

Ch Miguel Costa 962 476 385



Assistente de Agrupamento

Pd Rui Rosas da Silva 963 072 248



Chefe de Agrupamento Adjunto e Tesoureira

Ch Ana Costa 966 536 167



Secretário de Agrupamento

Ch José da Silva Pinto 937 884 442



Site Agrupamento
e-mail Agrupamento

www.agr683.cne-escutismo.pt
geral@agr683.cne-escutismo.pt

Horário da Secretaria

Nos dias de actividade na sede das 14:30 às 15:00 e das 15:30 às 16:00.

Organograma 2011/2014

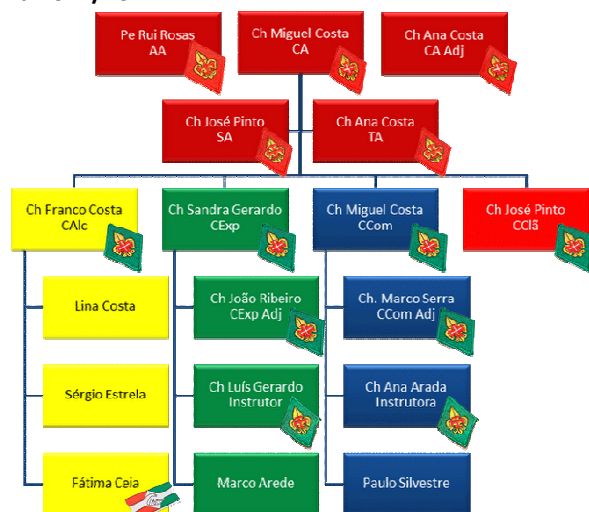

7

Comunidade 33

Contactos

Chefe de Secção

Ch Miguel Costa 962 476 385



Chefe de Secção Adjunto

Ch Marco Serra 913 304 500



Instrutor

Ch Ana Arada 934 117 079



CD

Paulo Silvestre 961 398 181



e-mail da Comunidade: pioneiros@agr683.cne-escutismo.pt

Sempre que um pioneiro precise de faltar a uma reunião deverá informar antecipadamente um dos animadores da secção e posteriormente contactar o seu guia de equipa para saber se há alguma informação referente à próxima reunião.

Os **pioneiros** estão organizados em equipa que constituem a comunidade. O seu local de reunião é o abrigo, e a cor do lenço é azul. O patrono dos pioneiros é São Pedro.

8

Clã 27

Contactos

Chefe de Secção

Ch José da Silva Pinto 937 884 442



e-mail do Clã:

caminheiros@agr683.cne-escutismo.pt

Sempre que um caminheiro precise de faltar a uma reunião deverá informar antecipadamente o seu guia de tribo.

6

Expedição 71

Contactos

Chefe de Secção

Ch Sandra Gerardo 966 353 598

Chefe de Secção Adjunto

Ch João Ribeiro 962 091 411

Instrutor

Ch Luís Gerardo 917 219 805

CD

Marco Arede



e-mail da Expedição: exploradores@agr683.cne-escutismo.pt

Sempre que um explorador precise de faltar a uma reunião ou actividade os Encarregados de Educação deverão informar previamente a equipa de animação.

Após a actividade o explorador que falte, deverá contactar o seu guia de patrulha para saber se há alguma informação referente à próxima reunião.

Os **exploradores** estão organizados em **patrulhas** que constituem a **expedição**. O seu local de reunião é a **base**, e a cor do lenço é **verde**. O patrono dos exploradores é **São Tiago**.

2

Quotas



A quota anual é de 100,00€ pagos em 10 prestações mensais de Setembro a Junho. A prestação de Junho é paga até Dezembro.

Os pagamentos devem ser feitos ao Tesoureiro do Agrupamento no primeiro fim-de-semana de cada mês. A quota não inclui os custos das actividades de exteriores e de acampamentos.

Cada secção pode ter uma quota semanal que não deve ultrapassar os 0,50€.

3

Alcateia 45



Contactos

Chefe de Secção (Akela)

Ch Franco Costa 962 453 111

CD's

Lina Costa 967 840 955

Sérgio Estrela 966 652 048

CIL

Daniel Costa

Cam

Fátima Ceia



e-mail da Alcateia: lobitos@agr683.cne-escutismo.pt

Sempre que um lobito precise de faltar a uma reunião ou actividade os Encarregados de Educação deverão informar previamente a equipa de animação.

Após a actividade os Encarregados de Educação deverão procurar no site se há algum aviso referente à próxima reunião.

Material Necessário

Para reuniões no Covil (Sede):

- Farda (para os que já forem lobitos)
- Caderno de caça
- Lápis
- Caneta
- Borracha
- Manual de Progresso
- Lanche e água

Para Dentadas (Pequenas Actividades):

- O mesmo material das reuniões
- Mochila pequena
- Almoço para o dia e água
- Calçado confortável (de acordo com a farda)
- Chapéu
- Agasalho

Para as Caçadas (Acampamentos):

- O mesmo material das Dentadas
- Mochila grande
- Saco-cama
- Cantil com água
- Uma t-shirt por dia
- Uma muda de roupa interior e meias por dia
- Pijama ou fato de treino para dormir
- Calças para sujar (1 ou 2)
- Calças/calções (para vestir à noite)
- Camisola quente para o frio (ex.:Forro Polar)
- Lanterna com pilhas
- Saco para a roupa suja
- Lenços e rolo papel higiénico
- Material de higiene: escova, pasta de dentes, sabonete, toalha, etc
- Calçado apropriado e chinelos para o banho



Informações Importantes

Refeições:

Normalmente são pedidos os almoços e lanches em actividades exteriores e para os primeiros dias dos acampamentos. Estas refeições devem ser saudáveis e devem dar a energia necessária para o lobito executar actividades diversas. Chocolates, doces e batatas fritas costumam dar mau resultado. Evitem o envio deste tipo de alimentos, principalmente para servirem de refeição. Ex: 2 sandes, 1 salgado, 2 sumos 1 leite, 1 peça de fruta e água.

Vestuário e Calçado:

Todas as peças de roupa devem estar devidamente identificadas, para serem facilmente reconhecidas pelos seus proprietários. Se na mochila a roupa for arrumada em saquinhos por dias, torna-se muito mais fácil para o lobito saber o que tem de vestir e onde está. Faça a mochila com ele e não por ele, registre toda a roupa no caderno de caça. O calçado deve ser apropriado para caminhadas. Roupa e calçado novos não são a melhor opção para levar para as actividades.

Horário e reuniões:

Em geral as reuniões na sede começam às 15h00 e terminam às 19h30 após a missa, que faz parte da actividade. Consulte sempre o site do agrupamento: <http://agr683.cne-escutismo.pt>

Pontualidade e Assiduidade:

A pontualidade e assiduidade dos patas-tenras/lobitos depende única e exclusivamente dos pais. Se por alguma razão não conseguir levar/ir buscar o lobito a horas, informe antecipadamente a equipa de animação.

Equipamentos electrónicos

Durante as actividades de sede e acampamentos não será permitido o uso de rádios, i-pod's ou similares e telemóveis (salvo casos excepcionais, mas apenas nos horários de utilização estipulados).

Os **lobitos** estão organizados em **bandos** que constituem a **alcateia**. O seu local de reunião é o **covil**, e a cor do lenço é **amarelo**. O patrono dos lobitos é **São Francisco de Assis**.

